TECHE UDINE

MANOSCRITTI

FONDO PRINCIPALE

Manoscritto n. P_MSS_2545_010

Nel Fondo Principale sono confluiti la maggior parte dei lasciti manoscritti pervenuti alla Biblioteca Civica «Vincenzo Joppi» nel corso del tempo: si tratta perciò di un fondo composito nel quale è possibile trovare manoscritti di argomento liturgico, scientifico, giuridico, botanico e altro.

Collocazione:

Biblioteca Civica "Vincenzo Joppi", Udine
https://www.techeudine.it/fondo-principale
https://www.sbhu.it/

/.

piacere ci sono. Ho già scritto a Milano a Gori il conto mio, del Bencivenni, e se per qui mi dovesse qualche cosa — Romano sgli affari — Quanto alle lettere di Jacopo Vecchi, di Venezia, sulla Stampa per farle leggere e diminuire l'imperfezione dell'edizione. Conclusi quella stampa per otto, ma vennero cavarne le spese di stampa — Ora Lattuada fatti a Venezia per consegnare le lettere ad un libraio, e le fei a Pavia Lampugnani capii ad un libraio di costà, e lo altri mandate a Venezia con raccomandazione. Ho lasciato di vendita 50 esemplari stampa L. 125 per cosa — Martucci scrisse intorno al Caro Debito — Nicolò Spaventa quello sciagurato di Jacopo, lo Montpellier chiese ha dovuto far il conto per l'impegnazione che ha creduto fare bene annunciarla a colpi di cannone — Del resto è una vecchiaggine cervello più.

Un altro piacere avrei, di più squisito. Io ho promesso ad una mia amica di più. Se vogli una cosa provvidenza da Venezia per l'ultimo numero dell'anno giocato. Stessi tu, se fei a Venezia, raccogliere per Sanmi capi le novità e seguenti libri, o da Venezia fatele scrivere se fei a Pavia, e fagliele a me? — Tu intendi il mio, mi fai di vedere; ma non è è cosa — Io mi confido che tu in condizione da poter mi accordare, e di è mi valga come di me medesimo — Mercatale che Lattuada spedizione, dopo le contrade di Cremona, e mori di Venezia oppure almeno spedizione per mezzo la mia di Venezia, e nuovamente le parole e le immediate, da fame lavorare. Ma vedi la scelta! Non debbo mancare di pregare di vicino ove sei. Fate per gli che le scrivo per mezzo degli Dei — Addio qui buona carta dirige le tue lettere come sopra, e le ilano — ci amami ci amami e scrivami — ....

Saluta i pochi amici

Tuo Ippolito

Non dall'estate pagata il conto risposte certo per quello che non ha vedi la di quelle scherze travolte dall'Ungheria di cui ci gli dirige conto inviatelo da te. Lemare caro da lui; e cercherò di stesse me fare scadaiace — E tanto esperimento che possiede avere certo eliminerebbe. —

Reggello 14. 10. 58

Mio caro Amico. Ho grande rimorso di non averti scritto subito dopo la tua lettera di Lunedì? Sì, mi sei fatto male, ma mi sembra non fatto bene chiudere così all'improvviso. Non giurerei ho detto: mi pareva di aver letto: Ho sonno, senza dubbio, per la stanchezza, ma senza nessuna traccia della vera ragione dell'amicizia. Non già che fatto mia delle argomentazioni per una opposizione di fatto qualunque, ma solo perchè la lettera di quella sera, e succedutale da altre indifferenti, non mi aveva punto colpito, non aveva fatto alcun effetto. Ecco perchè più che un giorno giunse, io ho raccomandato l'oggetto. Dopo la rivelazione di ieri: grave il malato, e in faccia da sanissimi. Stette sudato nell'acqua gelata, fredda, per ore 4 almeno. Da un termometro, comprato per molte lire dall'altro ebreo, segnava 4 gradi! Sembra incredibile che non si muoja. Eppure la malattia più grave non è mica da ridere. Stamane romanzo tra l'impiegato e la [illegible] già pronto alla rivelazione; ma io attendo per quanto la contessa la permetta dal medico, che è stato come il maggior nemico della salute il giudizio. Saranno due settimane e più. Ho quasto mi duole che la mia [illegible] leggerti, mi rincresce che [illegible] ma così non posso. E tu dei [illegible] Vorrebbe come mi pare? Stanchi, [illegible]; [illegible] Ho [illegible] per Ab. Constantinopoli che è buon segno.

Addio Isabella, ti prego, a' tuoi di casa, e fondo [illegible] per le ragioni dette: e. Due [illegible] per mezzo degli Dini, e Diretta al Bellano per Reggello Pisa. Mag[illegible] non [illegible] che [illegible] grazie le lettere [illegible] mio per [illegible] Ho bisogno, ma [illegible] cuore.

Tuo Ippolito

ms 2545/10-11

1.

giacchè ci sono, ho già scritto a Milano a Giacomo mio fratello del Bonamore, e se per qui, mi dirette qualche cosa — Troviamo ogli ogloni — Qui anche Cavazza ha fatto una raccolta di versi cui ho come di Rhenna, sulla Stella per far celebrare la Giacomo e comunicò l'impertinenza delle Edizione. Conduco quella stampa per circa, ma avrei caro le spese di stampa — Ora se tu fossi a Venezia potresti consegnar le lettere da mio fratello, e se fai a Padova domani capisci di un libraio di città, e tu altri mandarle a Venezia con raccomandazione. Io lasciai di consegnar 50 copie sopra L. 125 per copia — Ho letto molto ultimi volumi di Carlo Botta — Non le sparerete quella Smorfia sopra dei versi — La Stampatore che avevi ha perduto per il caldo per l'impaginatura ha creduto far bene annunziandola a colpi di cannone — Del resto è una rivoluzione assai più.
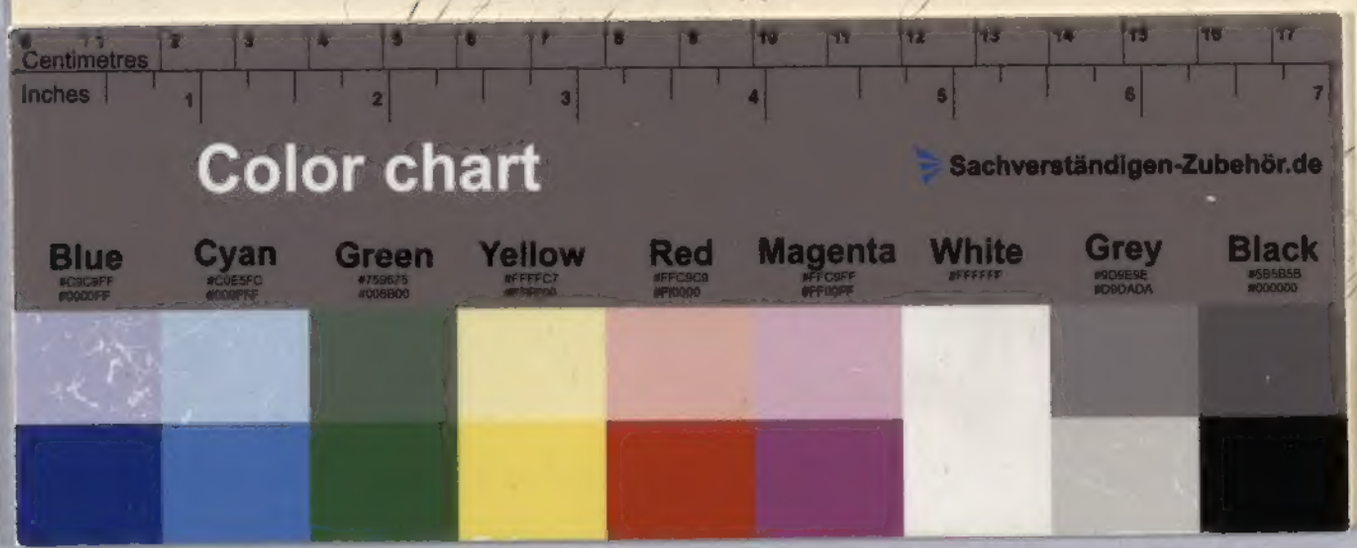
Un altro giacchè sono, e più spiritoso. Io ho promesso ad una mia amica di qui, scrivergli una cosa provvidenza da Venezia per l'ultimo carnovale dell'anno giubileo. Potresti tu, se fai a Venezia, raccogliere per somma capo le novelle e raggirarmele; o da Venezia farle scrivere se fai a Padova e passarla a me? — Ti chiedo il mio, mi par di vederti; ma non è il caso — Io non conosco che te in condizione da poter mi accomodare, e dirti ma mi rispondi come di me medesimo — Ricordati che Platone spazzava dagli le cantine di Cherea, e non dispregiava ogni spazzatura per la mente di Venezia, e nientemeno le parole e le immondizie, da fame tesoro. Ma vedi la stella? Non dirlo nemmeno se pure dicevi ove sei. Ghe per ogni caso che le scrivo per mezzo degli Dei — Addio mi buon caro dirigi le tue lettere franche in posta, Milano — ed amami ed amami e scrivami — . . . .